晶報

社址上海望平街

【本報已於去年九月二日呈請登記】

第二千一百二十四號

今日一張零售大洋二分八釐

□中華郵政特准掛號立券報紙類 □每日發行增刊無定

定報價格

本埠外埠中國境內全年四元【紀念期內特價三元】半年二元二角每月四角 日本國外三元 各埠加倍均作大洋計算 郵費在內 郵票加一 分隔訂購每月六角餘均加

廣告刊例

【特別】報頭兩面及上幅橫條價面議【普通】每格計十五字高十九字寬每期一律洋六元半格起碼如指定地位另加【新聞中縫】每格計三十字高十字寬每期洋八元【封面中縫】分格與新聞中縫同每期洋五元

長篇小說 煙霧花都

【劍恨我著】

第三百一十四回

第三十一回 守約指新知是空是色 辭巢燕舊侶疑雲疑雨

你倒不是人家對手又要大上其當了，我洪淞濤年紀大了，在窯子裏見過、也不知多多少少，說的話總不會錯的。惡聲老七笑道，你又倚老賣老了，洪淞濤道，哼哼，你也不說，當然喜歡小柳的，難道和我瞎咂而滿的人要好麼，就是一起在跳舞場，或者影戲院裏走出走進，自然要減掉不少風頭啊，惡聲老七道，你再說下去，我要請你吃皮耶啦了。洪淞濤一聽連忙走開去道，謝謝你，我不實吃不消了。說得惡聲老七也笑起來，這時惡聲老八站起身來，想走的模樣道，現在我的心裏着實很難過，我要回到生意上休息一下，謝謝你們兩位。二約好了，居然一起生病的，洪淞濤伸的替一下，柳南鳳道，你們倆個都是少而前，替我代表一聲，希望他好好遲了一年再說，惡聲老八靜了一歇，「我便替你專誠的回報他，關照他等」，老七也看看伊扮了個鬼臉，然後一同嫋嫋的去了。洪淞濤道，老八很會放刁，非要給李廣聲迴秘人來付不可，我到今意去收拾收拾伊，柳南鳳道，我想這是一個好教訓，也給老二嘗嘗滋味呀。我們一方面可以去勸勸他，以後死了這條心，莫再想走入風月塲中廝混混，否則他自負多情，拈花惹草，一經有了一些甜頭，那更大大的害了他，墮落地獄，永無超拔的時候了。洪淞濤道，我總想極力的勸醒勸醒他，苦海無邊，回頭是岸。柳南鳳長嘆了一聲道，我和你不知到什麼時候，纔肯回頭呢。洪淞濤道，恐怕眼一閉，脚一挺罷，說得柳南鳳也哈哈的笑起來，看看時候很是不早，也逕自回家去了，那一天午飯光景，柳南鳳到了公司裏，覺着沒有什麼事，便想到房間裏休息一會、

婆羅花館古今書畫展覽會

吳門婆羅花館為吳中名畫家吳假廬君所設今擇於本月二十五日假座北京路貴州路湖社內開古今名人書畫展覽會五日除元明諸賢精品外尚有清代四王作品及近時諸名家作品倘蒙來社觀賞無任歡迎

四明儲蓄會

本會為培養國家財源提倡公眾節儉起見特呈經財政部設立辦理左列各種儲金

計分 長期儲金 分期儲金 教育儲金 定期儲金 活期儲金 婚嫁儲金 養老儲金

保管儲金款項 年利至少一年以上息分每月每半年或每一年一支

儲戶保障 (一)本會各種儲金由會長經理負無限責任(二)本會會計完全公開每期決算由國民政府財政部派員查核並由四明銀行負保本保息之責並登報公告之

▲各種儲金備有詳章承索即寄▼

會址 上海南京路一百九十三號

電話 經理室九二三六九 營業室一二〇〇六七

國民政府航空公路建設獎券

第五期現已出售

頭獎 國幣 洋伍十萬元

從速購券

△奉送淋病指南▽

淋病最難除根德醫會永康存實驗醫院主持花柳科醫務有年於花柳病之猖獗特將淋病為害之烈傳染之因預防之法及染病後之治療著成淋病指南一書廣為贈送凡本症病源實診斷之法及最新迅速之徹底治療法皆根據最新學理參以十餘年臨診經驗分別敘述務求徹底無遺對於淋病痊愈之迅速用顯微鏡之檢驗以證明之其總過情形特製成銅版印入多幅全書都五萬言印刷精良讀此書即能得預防及治療之正軌未敢言功亦聊盡醫生之天職耳兩索閱者一分郵票可索今因索閱者太多故只限本埠(地址)白克路五二號成都路口總醫會永康診所二四

最有意思之高尚娛樂

回力球

今日星期舉行二次偉大比賽 下午二時 晚間八時

□球藝出神入化□

□表演驚天動地□

紫壼上人命相

寓南京路大陸商場三樓三三九號

時間上午十時至下午八時止

□垂詢一數耳，敢乞貴臨。□談相，批命七日六元，埠通函，寄遞上海調查南元十二元，外廿四元，郵政掛號

寄廬紫壼白

筆頭造孽 舌頭尖

曾記客歲自譔一聯云，用何貪，舍何惜，劇可憐半世殘書，尚與我面；天難度，地難量，切莫做五車舊業，該關人闊，不才若有桑頭可穩，有田可耕，決不辭否筆頭癡餓，以造孽矣，因贅故設命相之寓，咬文豈能充飢，腹，弄得巳也知罪，筆於大陸商場之朝，實迫自知罪，批口山，夕未海深矣，墜之重正，高，三三復，幸誠意心之，每效，省荷乞，成可消弭於萬一。

晶報售書部啟事

本報自三月三日十四週年紀念日起特設售書部專售各項新舊小說及雜誌專刊物茲將最新書目及售價逐漸披露如後

清宮史略 光宣小記 每冊一元二角

王正廷近言錄 每冊八角 精裝一元 平裝六角

民國九年至十三年之一 馮玉祥日記 分一冊二冊 一冊實售洋一元零八分 二冊八角

孟憲章先生著 一九三二年寰球視察記 每冊售洋七角

馮玉祥軍事要電彙編 每冊售洋五角

宋哲元部 廿九軍 長城血戰記 每冊售洋五角 (附戰事寫真圖百餘幅)

滿洲秘檔 每冊一元二角

□畢倚虹作 黑暗上海 六冊四元

□歙六山房作 九尾龜 十二冊 七元二角

□包天笑作 非小說 一元 黑暗銀燈 八角

惡琴小傳 一元 降城痛語 四角 未來世界 四角 犧牲 四角 愛河情波記 二角

□李涵秋作 涵秋筆記 二冊 一元二角

雌蝶影 四角 琵琶怨 二角 雙鵑血 五角 瑤瑟夫人 三角

□陳冷血作 俠客談 四角

□張丹斧作 女拆白黨 三角

□葉楚傖作 新小說 八角

□沈泊塵作 一元二角

□掛號加郵費及□

□函購一角三分□

北四川路郵總局對面 正經醫院

閉經復潮 二天成功

婦之保姆

主治 子宮病 電割包皮

學生手傳 割後發育 杜絕傳染 可免遺洩

西洋女子按摩術

本院有西洋年輕美麗女子精於按摩術手術高明周到異常內部清潔可以一試 地址霞飛路六百〇六號朱葆三里十四號樓下

西洋女子按摩

西洋女子二位，精於醫學按摩術，能美容調膚，並有運動按摩，手術高妙，能舒筋活血，時間上午十時至下午八時，地址 聖母院路一百四十二號亭子間上房間（近霞飛路口）

多痰決非壽徵

痰 既能為患於己身 更能傳遺於子孫 又能喪命於無形 例如咳嗽嗆喘以及流行性感症 莫非痰之為患 凡一切肺病及流行性感冒 因肺部積痰不化 即致命之肺癆 亦皆由痰而起 惟此 痰敵（露）（片）、為除痰之無上靈藥 能使多量之積痰 完全化為清水 而根本消滅之 (片)每小瓶一元 (露)每瓶一元五角

上海中西大藥房發行

出租

經濟住宅 十五元 一宅

在新舞台後面新疆路永慶里又便宜三層洋房新式設備 愛文義路赫德路西潤德里

老女科

精治婦女經產多病多產難產一切經停均有經驗功效神速秘方全愈調經 地址愛多亞路大世界西首步留坊王指南醫士臨診一元二角

最優等的 西人按摩浴室

聘有年輕美麗法國女子及中國女子服務室內佈置衛生清潔招待周到 歡迎各界惠臨一試 地址靶子路一七五號 寬司面路對面 請注意我們的門牌是本

萬國按摩浴室

霞飛路五五五 巴黎戲院對面

三月廿四號開幕

本浴室為各界仕商健身起見，特聘專家，佈置一切，內部設備，完全歐美化，因開幕伊始，凡蒸汽沐浴，擦背，大洋一元，按摩，五角，女子祇收五角，擦背另加五角，

運動按摩

西洋女子按摩，藥水洗浴，聘有助手，故服務週到，請來一試，包君滿意，霞飛路貝勒路轉角一百廿九號一號房間（即巴黎大戲院西隔壁轉角）時間上午十時至下午八時止 電話八五四七五號

久咳易成癆

多咳則傷肺日久易成癆病因癆而喪命者不可勝數惟查治癆必先止嗽今外國醫藥先進十年臨床經驗有保肺防癆之功為根本治咳之特效藥一試便知 每瓶一元二角 上海廣西路角 雙子大藥廠 世界各埠均有經售

席時泰醫師

日本醫科大學醫學士 英政府工部局分署醫官

統治內外各科

診所 勞合路 席時泰醫院 上午九時至三時（星期上午停） 電話九〇二五二

分診所 三馬路中法大藥房 下午五時至七時（星期停） 電話九二一〇七

黃憐生山水潤例

【堂幅】丈正四十八元 八尺十二元 四尺六元 三尺廿四元 五尺八元 六尺四元

【屏條】對開照堂減半

【橫幅】整張照堂裁開照屏

【扇面冊頁】每件兩元

點品面議 工筆加倍 青綠加倍 劣紙不畫 先墨後潤 隨封加一 約期取件

本館胡仲和君代收

德興按摩浴室 大減價

每位一天洋一元

西洋女子，精於按摩術，手術高妙，並有電汽水洗浴，聘有年輕美麗中國女子，助手數名，歡迎諸君一試，包君滿意，請駕臨愛文義路卡德路口（七四〇八號）

紫羅蘭女士按摩

倘君覺得精神不爽之時，怡和按摩可以強身。本院聘有按摩聖手數名，備有必諾浴室，並置名種電機。用以活血強筋。靜安寺路斜橋弄五十號（即靜安寺路麗都隔壁）

名屋出租

辣斐德路慈安里藍牌八號。有統廂房一間。可作二室。昔周拂塵君居之而騰達飛黃。劇邱良玉君居之而書名藉甚。最近宜興周四太太（國璋舅嫂）居之而兒婿登仕版。皆屬祥徵。月租卅元。水電在內。欲租者親臨面洽可也。

□中聯社美中不足（缺湄）新近成立於滬市之中國聯合新聞社，為鄭用之、袁道逸、徐心節、孫穀蓀、顧耀五等所創設，按此五人，在新聞界，並不甚為人所熟知，故該社在未發稿前，人多冷視之，實則此數人者，殊多足道者，如鄭即前為時事新報之新大陸報主辦人，三年前且曾主辦時聞通訊社，袁係專究新聞學之留日學生，頗有新聞學著述行世，前辦文藝新聞，頗負時譽於左翼文壇，現方主持外論社兼為新聲社記者，而徐則在九一八後，其創警報，一時風靡，繼復任中華日報採訪部主任，明即創辦外論編譯社，現徐除任朝望半月刊理事編譯外，報章雜誌，著述尤多，明又創辦科學知識雜誌及國際每日文選，屢則為攝影專家，一身兼任時代中華時代攝影報攝影記者，盡問皆可謂為新聞界之人物，按實際新聞業務，無多經驗，然求其學識，實為新聞界深切之才，然若就新聞理論與學術實際，濟之才，該社本年一二八兩週紀念開始發稿以來，電報通訊，足與仙社頡頏，僅本埠新聞，異常貧乏，有記者朱某抄稿之事，甚所惜耳。

□趙生寶玉出美人攜箋乞題畫師林君亦以玉名可稱雙璧萬詩應之（天目）

一灣流水小橋西。怕聽聲聲杜宇啼。且向月明林下立。手攜團扇待誰題。

畫裏真真任品評。連城價值解關情。韻身雕主怡紅院。今世還將寶玉名。

一搦腰支瘦不禁。美人難得是知音。林生具此風流筆。雙玉齊輝照古今。

文字無靈久戒詩。偶然破例一為之。老來自信人如鬼。猶寫溫馨側艷辭。

□寧波實業銀行擴充（森林）寧波實業銀行，成立二載有餘，成績甚佳，董事長兼經理郎志豪君，茲將原有資本五十萬，增至百萬元，地址以不敷應用，將移至南京路云。

金字塔香煙　清香雋永　煙中鐵軍　中國福新發行出品

公開審判　（丹翁）

文明國家的法律、審案子任人旁聽、謂之公開審判、以昭大公、公堂上雖不免有閑雜人等、其實有工夫旁聽者、即可云閑、於本案無干係者、曾得回避、蓋來旁聽、必有需旁聽的理由、為維持秩序計、發旁聽劵為限制、是亦不得已的變通、然而依照著何標準、才可旁聽、不知是否由發劵者有所取舍、倒言公開審判精神、對於旁聽劵這一點、似以從寬為宜、而新聞記者、若尤須發一種旁聽劵、庶同律師一般可以隨時出入、時以祝之、記者何職、紀錄是司、弗之法言、恭得附知、治理精神、瞻望在茲、願我曉美、各有昭垂、

□蔣軍委長次公子緯國、近在蘇州東吳大學肄業、年二十有一、不日將在蘇完姻、（超）

□徽州公路、休甯歙縣間、已由省方收回改善、直接通車、每日上下行各八次、外加屯歙區間車上下午各一次、而休甯蕪湖間亦可通小包車、（獅）

日本各個擊破政策　（倪倪）

自蘇俄當局一再表示其對日強硬態度後、日方忽趨軟化、對俄交涉各事均肯讓步、世間認日俄戰機、一觸即發、日利在速戰、必取攻勢、但就今日情狀而言、似有矛盾、據某軍事專家觀察、此誠日方深謀熟慮之政策、蓋日本十年來之假想敵、為美不在俄、一旦與俄開釁、美必助俄、以優厚之海空軍、以菲列濱為根據地、威脅日之後方、日將顧此失彼、疲于奔命、故不得不在此千鈞一髮之時、利用敏捷外交手腕、在各個擊破之原則下、先成立美日諒解、日本對美安協之條件凡三、（一）美國移民律之修改、（二）美承認滿洲國、（三）美放棄菲島海軍航空根據地、其交換條件則為日保證菲島之中立、並在一九三五年海軍會議時、日承認保持原規定之英美日五五三海軍比率之限制、開邦經日駐美大使與美國務卿作初步磋商、進行順利、預料日方最後之希望、為成立美日不侵犯條約、則此條約調印之期、即俄日戰爭爆發之日、日以全力搏俄、勝利之成分較高、故美俄分合之際、關係日本整個國運、不得不出全力活動、但美國亦非至愚、當不至輕易墮其彀中也、

美放棄菲島軍區宣言　（天倪）

外交趨勢合、以利合、我前次屢論之、所謂勢者、強弱之分、其中有不得不合不得不離之勢、所謂利者、厚薄之分、其中有初以利薄而離、繼以利厚而合的、縱橫捭闔、說穿就是如此、無他深文奧義於其間啊、當美國海菲島、說者以為是尊重菲人的獨立、然它能這樣坦然的緣故、仍是與日本妥協、才能急轉直下的放棄吧、至於美日何以忽能妥協呢、雖然它們自有經過的事實、但大體上也無非利益的關係、與從前比較沒不同、或者向日所傳的美日太平洋的戰爭、不至實現、因有這個變化、吾人當此之際、喘息未安、願希冀不發生國際的戰爭、然於此更可證明國貴自立、專恃外交是病態空花啊、

□滬北國貨展覽會門前　（啓昌攝）

段合肥壽紀盛　（伊人）

合肥段芝泉先生七十壽辰、在滬舊友於二十三日在梅榧路玉佛寺稱觴慶祝、段先生於是日晨十時、已自其震興路寓邸抵寺、午后二時歸寓、壽堂設寺之方丈中、兩旁室為休息處、段即在室接待賓客、雖舊恙初愈、而精神矍鑠、有壽者相、其姪公子宏綱君、周應頗忙、四壁懸壽屏十餘堂、聯幛紛美不勝收、二章（章炳麟撰文章士釗書字）之屏最為奪目、二章夙稱昆季、而屏上則太炎稱弟、行嚴稱姪、此不可以邏輯論也、王揖唐君書屏二堂、具見腕力、姬佛陀君之屏、有雍容玉堂之概、壽聯中以蔣介石君自書者、字為最勁、李經邁君聯云、是華盛頓一流人物、先觀世晉十日誕生、梁鴻志聯云、福壽康寧、天下大老、剛毅木訥、中國一人、最為老練、

新札樸口　（飲光）

□昭君冢能變　昭君出塞、婦孺皆知、青冢留傳、詩文常鈎、據謝濟世西北域記、謂大青山之南、即歸化城、城南三十里、曰黑河、其東北五里、望之巍然如山者、曰昭君墓、祠已廢、而天祿辟邪及旛竿猶存、四月至廿地、萌果內、然塞草咸以八月白、則秋風起後、冢亦未必青也、士人云、冢日三變、辰如峯、午如鐘、酉如堆、冢、士菌也、按謝於濟雍正時戍烏里雅蘇台、所見如此、今之青冢當猶昔也、唯冢形能變、前此尙無言之者、殆不外以昭君故神其說耳、

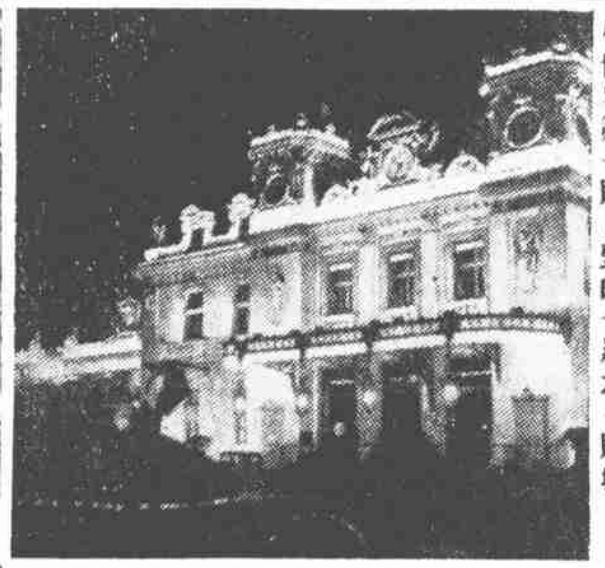

□世界第一賭場　蒙的卡羅之一賭場

論世界人口最多之國　【芳菲】

全世界人口、從前一向是說十五萬萬、這是廿年前、就見之於記載的、近來一種美國統計雜誌上、說是全世界人口、計十八萬萬五千萬、中國人口、大家都說是四萬萬、但也有人說、近來不足四萬萬、也有人說不止四萬萬、可是中國無正確的統計、糊塗糊塗一個數目罷了、不過無論是不到四萬萬、或是不止四萬萬、總是世界上一個人口最多的國、只是從英國人的統計說來、他們卻說大英帝國、是世界人口最多之國、為什麼呢、他們把屬地的人口都算在內、即就一個印度、就要占不少的人口咧、那有像中國這樣的種族整齊、所以實在說起來、還是中國占世界各國人口最多的第一位、但是近來有一個消息、便是蘇俄人口的增殖、據說蘇俄的人口、向來在世界上、也可以奪取二三名、比了美國的人口、還要多一點、美國約一萬二三千萬、蘇俄在一九二六年的戶口調查、人口共為一萬萬四千六百萬、到了一九三三年的統計、增殖到一萬萬六千五百萬、七年工夫、便增多了一千九百萬人、這是還在他們草創時代、今後內亂既平、生活安定、衛生逐漸改良、文化水平提高、自然而然的死亡率大大的減少、每年的增殖率一定還要加多、這可驚的成績、恐怕要趕出中國也說不定咧、

大義滅親者　（小英）

□李淑雲女士在滬之影□

無錫縣公安局第二分局長劉倬民撤職後、抗不交代、此案牽涉江蘇民政廳長辜仁發夫人李淑雲女士、辜廳長大義滅親、派員將李及李母在滬逮獲、業已載滬錫各報、據聞李解滬特二院後、章士釗律師曾代為辯護、謂須同級法院移提方可引渡、無錫法院乃於二十日派警至滬迎提、赴車站時、以無汽車、錫記者與觀蓋君適來旁聽、遂假車以行、此景為某報記者所攝、

冠蓋京華　【四六二】　（天笑）

廿一回　烟鐘

從此以後、芳宸的心中、時時有一個金小姐在裏面打盤旋、是無可諱言的了。他想這件事、非向陶南山子細探聽一回不可。第一、金小姐已經訂婚了沒有？或者雖沒有正式訂婚、但伊卻已有意中人了、這也是難說的事。

芳宸想：金小姐恐怕還沒有未婚夫。伊的房中、並沒聽得有男人聲音的客人、來訪過伊。便是女朋友、也不十分多、除非是從前的舊同學。倘然伊有未婚夫的、難道不時常到旅館裏來訪伊嗎？既而一想：這個揣測、也不能正確。也許伊的未婚夫不在南京、他們書信往來、又誰能知道呢？

旋又想：一定沒有未婚夫。倘然有了、伊的房間裏、一定有意中人的照片之類。現在據茶房說：伊的案頭、只供了老太太的照片、可見是沒有的了。既而想：這也不能確定未婚夫一定送伊照片、即使送了照片、也不能確定一定要供在桌子上。況且金小姐是個沉默一路的人。越是沉默一路的人、伊凡事貯藏在胸中、人家往往不容易知道的。

光祿牌香烟　越吸越愛

分普通及軟木烟頭兩種

CCB-9

剿匪副部暫不設廳處　（天壤）

自張學良就豫皖鄂三省剿匪副司令於武昌後、乃設剿部行營於漢口模範區金城銀行隔壁之銀行公會內、實則此處原為剿匪總部漢口辦事處也、半月前滬報所傳北平電訊、謂剿匪副部有組織一廳二處、以榮臻為廳長、沈祖同、湯國楨分為處長等、此說證以全不確、蓋武昌總部組織完備、張以副司令代攝總司令職權、每晨八九時由漢渡江、赴總部辦公、部署一切、其主張實事求是、不尚鋪張、故副部一時不必成立、迨下午三四時歸畢、始返漢之行營、勾當私務、而舊部袍澤、昔時僚屬、來漢晉謁者、日必數起、亦多於斯時會見之、夫今之所謂行營者、即與昔日文之委館、武之行轅相同、無非為長官駐節之所而已、人以為行營故、遂疑其內必有種種組織、神經未免過敏、張之顧問端納、對於此層、巴聲言否認之也、

胡漢民月旦時賢　（凍蠅）

西南歸客談、鰥居香港之黨國元老胡漢民先生、近對於時局問題、頗形消極、無所表示、世人每謂先生久居妙高台、必含有政治作用、且幾視妙高台為一政治發源地、實則先生所寓、僅妙高台之一角樓頭、環以小園、綠茵鋪地、極盡清淨閑逸之致而已、屋宇甚狹、門臨大道、牌號八十九、時在其宅者、劉廬隱王養冲外、唯女公子木蘭女士、常侍左右、先生體羸多病、故愛女蚤夕不離也、客又談、留滬西南之黨國元老計有五人、以胡先生為領袖、其對於其他元老、皆有定評、嘗云譚佛成先生心直口快、不失為好好先生、但每易為人利用、唐少川先生、老當益壯、倔強猶昔、以敢言著者、若鄒海濱先生、假稍過火、故遇事輒之過激、反為人算、鄒澤如先生、則喜走圓路、而往往遇阻、可謂誤於聰明、胡言如是、志之亦藏海中之珍聞也、

錦片前程　【四五五】　（恨水）

第廿四回　無計遣生涯公衙午靜　有心射影事逆旅逢長

寶珠想到手段既是要圓滑些、就不能將人家的饋白白的收下了、應當和人客氣一點、免得人家不滿意、我的嘴不會哄人、我的筆總會哄人、我寫封感謝信好了、有了這封敷衍的信、也可以減少本人親自謝他的麻煩了、寶珠自覺得這辦法很佔便宜、於是用一張八行、很簡單的寫了幾句申謝的話、信封上寫著吳局長親啟、下款只寫名內詳、自己還是要到局子裏去的、但是這封信怎好親自交給收發處呢、所以還是貼了郵花、丟在信筒子裏、她到了衙門裏的時候、無論暗中彼此有什麼來往、總一個作局長的人、多少要顧全一些面子、總不會在局子裏和我說什麼、所以在這一點上、寶珠自覺得寬心

很大方的到局裏來辦公

前駐日中國國民黨代表嚴慶君之夫人女體育家韓瑞芝女士之遺影

□救濟無辦法　平□

雜記　（丹翁）

□天蟾衛慧生合同已滿、擬演北上、聞梅畹華已訂黃金大戲院之約、定於二十七日登台、

幼時每聞長輩、誦一數學聯語、曰、「學如淺水行舟、不進則退、」「心似平原走馬、易發難收、」此似老生常談、然即今思之、頗妙、經商者亦有一句「家有斗金、不如日進分文、」此旨予初也忽略、不宜微驗於商業化之求學、大有至理存焉、嘗一鄉曲宿儒、使若干年無進展、彷彿專打餓會、而平少有志者、果兢兢不肯會諛儉能為插金鐃、至於前人雜口之喻、似又不妨作一旁證也、

洪深之續絃問題　（白霞）

戲劇家洪深君、服務明星公司後、曾赴青島一行、或謂其為婚姻問題、可以將次成熟、但不久即南歸、似乎表示非積極之態度、外傳張女士將嫁洪君一節、已成過去之問題、而洪君之知友、願成全洪斷弦後之婚姻思想、近已為之一變、洪決不斷斷於續娶正式夫人、將覓一知己同居、在同居時期中之生活、則一如夫婦、但無契約上之束縛、日常除照夫人一般之待遇外、另以一款按月為其儲蓄保險、如意見不合而分離、或洪中途身故、即以此款為遺贈、但洪如一旦富有、而具相當之財產、則亦與此同居之婦無涉、洪之主張如此、則現正在物色之中、亦未可知云、

首都瑣紀（三）　（雲行）

京滬車站設於下關、入城甚遠、大有非汽車不可之勢、京市汽車零雇、登車即需一小時算、國幣三元、亦有論價二元元半不等、車則鮮有完美者、較諸滬上一元二十分鐘、北平每小時一元二角、昂貴數倍、今國府要人每於神策門（今改和平門）下車、如上海之鄰近北站、茹然、聞當局有二計畫、一、設立和平門中央車站、不必經下關即可入城、二、將小火車整理併歸京滬路、以中正街為終點、俾與天津之東站（即老站）總站（即新站）相同、茲已有於和平門左近購地者、可謂洞燭機先也、南京有三高地、一建築總理陵、一明陵、一主席私邸、皆咫尺相望、私邸尙未落成、汽車可以登山、牆為黃、覆以綠瓦、缺森嚴看汪中觀之、洵為天然圖畫、咸謂此為蔣委員長私產、殊誤、

徒刑犯之一個福音　（憩庵）

從來判決徒刑之罪犯、其未判決前之羈押日期、以兩日折抵徒刑一日、自新刑律頒布以來、行之已久、茲聞此項刑法、已稍修改、一日仍作一日、訴訟事件、依照法定順序、三審終結、往往經過甚久之時間、兩三年、絕不為奇、假定三審終結時、判決之刑期為二年、而其人在押已有三年、除折抵刑期年半外、尚須身受縲絏之苦半年、揆諸情理、誠欠公平、惟有識者、謂如照新刑法一日作一日、則此人在押中所餘之一年、有無方法可以救濟、此乃一種滑稽之談、須知刑法之本旨、在使犯法者因受刑罰而能知悔悟、非欲其多受刑罰而增加痛苦也、則新修改之刑法、洵屬公平之辦法、亦徒刑犯之一種福音也、

四星婚訊　（如是）

近來海上電女星、人才輩出、且最負時譽者、當推黎明暉胡蝶諸女士、近聞黎明暉已與足球隊守門大將惲橘郎定婚、將於陽四月間舉行婚禮、而胡蝶亦厭倦銀幕生活、聞有鄭果德者、早識女士、已有悠久之歲月、故亦將舉行結褵、從此影界中將少却兩點熒熒之星矣、

□勘正　二十四日本報所載新札樸中鈎弋夫人、弋誤作乙、合亟更正、

玉人眉史　（小英）

□民德里眉玉老十□（明媚贈刊）

眉痕淡黛、無以玉為名者、昔之眉玉、殆稱玉乎、眉之老八、曹芬華於蟄蚨北里、肌膚腻潤、工部所謂骨肉能勻者也、今復有一十娘、雖非蟬蛻之秀、而囊其芳蝦、其心神亦可想、紛豔展笑、美目欲波、似猶帙居八上、覩其具於書裏、還逸韻於春中、菽發雙峯、隱約可撫、固足惑陽城迷下蔡矣、凡與相接者、則又善於肆應、詞令妙出自然、觀者謂老伎以雞皮鶴髮、周旋綺席、極恃巧舌玲瓏、解頤謔調、以博客之歡顏、而婉婉之雛、每不克盡其項背、今眉十以荳蔻年華、圓幹練者頸翰老手、冰雪聰明、安足有此、此其所以能發皇其業於闌珊花事之秋也、

太玄（上）　（走火）

世有明刊之書、而其價值等於宋刊者、『太玄經』其一也、何哉、因宋本失傳、而明翻刻者、精美絕倫故也、

『太玄經』十卷、漢揚雄撰、晉范望注、『說玄』一卷、唐王涯纂、『釋文』一卷、宋林瑀撰、專言陰陽五行、生剋制化之術數書也、術數為易之支流、命相之書皆屬之、『太玄經』入清四庫子部術數類一、余家藏者、係明嘉靖中郝梁覆刻宋兩浙茶鹽司本也、白口、單魚尾、四週雙欄、版心下方題『萬玉堂』三字、半葉八行、行大十七字、小雙行、字數同、收藏有『四明盧氏抱經樓藏書』、『如皋李猶龍元德甫海岳山房藏書記』、『臣提天授人心法積書精舍吾家』、『子孫保之』、『翼棠雙生史印』、『獨山莫氏銅井文房藏書印』、『公白』等圖記、卷首有護葉、有莫棠生（棠）手跋、言此書之來歷、附錄於後、